

全国职业院校技能大赛

赛项规程

赛项名称： 服装设计工艺

英文名称： Clothing Design and Technology

赛项组别： 中等职业教育（师生同赛）

赛项编号： ZZ011

一、赛项信息

赛项类别			
<input checked="" type="checkbox"/> 每年赛 <input checked="" type="checkbox"/> 隔年赛（ <input checked="" type="checkbox"/> 单数年/ <input checked="" type="checkbox"/> 双数年）			
赛项组别			
<input checked="" type="checkbox"/> 中等职业教育 <input type="checkbox"/> 高等职业教育			
<input type="checkbox"/> 学生赛（ <input type="checkbox"/> 个人/ <input type="checkbox"/> 团体） <input type="checkbox"/> 教师赛（试点） <input checked="" type="checkbox"/> 师生同赛（试点）			
涉及专业大类、专业类、专业及核心课程			
专业大类	专业类	专业名称	核心课程
轻工纺织 (68)	纺织服装 (6804)	服装设计与工艺 (680402)	服装造型设计
			服装结构制图
			服装缝制工艺
			服装立体造型
		服装制作与生产 管理(680406)	服装造型设计
			服装结构制图
	服装缝制工艺		
	服装陈列与展示 设计(750105)	服装跟单实务	
		服装造型设计	
服装色彩搭配			
服装卖场陈列展示			
对接产业行业、对应岗位(群)及核心能力			
产业行业	岗位(群)	核心能力	
服装	服装设计	服装造型、服装款式造型的原理和方法,能根据任务要求独立应用构成基本要素与形式美法则进行服装款式设计	
		服装色彩、材料、款式等多重要素的能力,能进行手绘、电脑软件绘制服装效果图(款式图),创新款式设计。具备根据任务要求进行服装款式拓展设计和命题设计的能力,能运用立体造型(裁剪)方法验证款式结构、调整设计细节	
		能将美学基本理论运用于生产实践和生活实际,具有分析把握时尚走向、合理借鉴流行要素的能力	

	服装工艺	掌握服装结构制图、服装制作工艺技术要点，能根据任务要求独立完成给定款式的裁剪、缝制和熨烫，具备根据人体特征对服装结构进行修正和对缝制工艺进行改进的能力
		能应用合理的工艺对缝制质量存在弊病的服装样品进行修正，具备质量控制与检测的能力
	服装制版	掌握服装立体裁剪的造型变化原理以及服装工业样板制作的技术要点，能独立完成一般变化造型服装的裁剪、缝制和熨烫，并能运用服装CAD系统进行纸样设计、排料工作
		掌握服装生产制单的专业知识和技术要点，能独立完成典型服装的工艺单的设计和编制，并能运用品质控制方法完成对典型服装的品质控制和检验
	服装跟单与管理	能将服装工艺基本知识运用于生产实践和生活实际，具有理解、分析各类服装的结构和工艺流程，并对其进行变化和创新能力

二、竞赛目标

通过竞赛检验和展示中等职业学校服装类专业教师教学改革成果和学生服装设计与工艺岗位通用技术与职业能力，将服装相关专业核心技能融入竞赛模块，提炼转化大赛内涵，形成“岗课赛证”融通育人模式，营造崇尚技能的社会氛围。引领和促进中等职业学校服装类专业建设与课程改革，激发和调动行业企业关注和参与服装专业教学改革的主动性和积极性，弘扬“工匠精神”，培养教师和学生精益求精的职业素养，提升中等职业学校服装专业人才培养质量和水平。

1.以服装企业成衣款式设计、CAD结构设计、制版推板、样衣制作等岗位的从业知识与技能需求为竞赛内容，实现人才培养与企业需求对接。

2.坚持技能竞赛与教学改革相结合，以服装企业设备为平台，强化师生对成衣电脑款式创意和拓展设计、纸样设计与立体造型、CAD 纸样与推板、裁剪与样衣试制等核心技能，推进教学过程和生产过程对接，提高服装设计专业学生市场意识和全方位设计意识。

3.促进人才培养模式转变，个人发展与团队协作相结合，突出职业素养与团结协作精神，实现教学课程标准与职业标准对接，促进专业建设和教学改革。

三、竞赛内容

赛项体现职业教育理念，结合服装企业科技发展与技术创新的人才需求，改革竞赛模式，针对服装设计和服装工艺技术两种岗位对应的知识、素质、技能竞赛内容。竞赛重点考核选手的实际动手能力、规范操作意识、创新创意水平、团队合作精神，检验参赛选手的综合职业能力。

竞赛项目为师生同赛，师生在同一主题下分工合作完成服装设计和工艺制作两个任务。

竞赛包括理论知识、操作技能两部分。理论知识部分考核成绩占总分的 5%，操作技能部分考核成绩占总分的 93%，职业素养与安全操作考核占总成绩的 2%，考核内容均在公布的题目范围内。

（一）理论知识竞赛内容

以行业职业标准应知应会能力测试为基础，主要考察选手的专业理论基础知识及综合分析能力。试题为客观题，题型包括：判断

题、单项选择题、多项选择题。采用计算机答题方式，竞赛时间 30 分钟。

(二) 专业技能竞赛内容分为两项任务

1.任务一：服装设计任务（竞赛时间 420 分钟）

教师完成模块一的服装创意设计；学生完成模块一的电脑款式拓展设计，师生共同完成模块二立体造型与制作。

以“创意设计+拓展设计+立体裁剪+制作”为主要内容，突出服装创意设计能力、款式拓展设计能力、图案与色彩的表达能力、立体造型能力的培养与训练。比赛内容包括服装创意设计、电脑款式拓展设计、服装立体裁剪和制作技能，采用现场竞赛方式。

2.任务二：服装工艺制作任务（竞赛时间 420 分钟）

教师完成模块三的工艺单制作与推板，学生完成模块三的 CAD 结构与样板制作，师生共同完成模块四成衣裁剪与制作。

以“工艺单设计+制版技术+裁剪技术+缝制技术”为主要内容的服装工艺技术，突出工艺单设计、结构设计能力、裁剪与工艺制作能力的培养与训练。比赛内容包括工艺单设计和服装制版与制作工艺技能，采用现场竞赛方式。

(三) 师生联队赛项目竞赛内容与时间分配表

项目	竞赛内容		分值权重 (%)	时间 (分钟)	备注
服装设计任务	理论考试,机考评分 (教师、学生)		5%	30分钟	报到当天
	模块一	服装创意设计 (教师完成)	23%	7小时	全天比赛时间打通
		电脑款式拓展设计 (学生完成)	20%		
	模块二	立体造型与制作 (师生共同完成)	50%		
	职业素养	工位及周围环境 整洁	2%		
合计			100%	7小时30分	
服装工艺制作任务	理论考试,机考评分		5%	30分钟	报到当天
	模块三	工艺单制作与推板 (教师完成)	23%	7小时	全天比赛时间打通
		CAD 结构设计与样板制作 (学生完成)	20%		
	模块四	成衣裁剪与制作 (师生共同完成)	50%		
	职业素养	工位及周围环境 整洁	2%		
合计			100%	7小时30分	

(四) 师生同赛技能竞赛模块、比赛时长及分值配比

模块	主要内容	比赛时长	分值
服装设计任务 模块一 服装创意设计 (教师)	考核选手对流行趋势、设计风格和设计元素的掌握程度、快速表达设计构思的能力、对面料特性、风格和特色的掌握程度	3小时	服装设计 23分

	模块一 电脑拓展设计 (学生)	考核选手对服装内结构、比例、等设计方法的掌握程度,控制好服装局部与整体、服装正面与背面的协调关系。考核服装款式效果图技法的表现能力和服装色彩和纹样、面料肌理、表现的整合设计能力	3 小时	电脑款式 拓展设计 20 分
	模块二 立体造型与制 作 (师生)	考核选手准确理解款式的结构特征,运用立体裁剪和平面裁剪的手法塑造衣身、领子和袖子的造型;拓板、整理完成样板。考核选手用完成的样板裁剪面料,用大头针、手针等方式完成款式立体造型的制作能力	4 小时	立体造型 与制作 50 分
	考核职业素养与安全操作			2 分
	合计		7 小时	95 分
服装 工艺 制作 任务	模块三 工艺单制作与 推板 (教师)	考核选手对平面款式图的绘制技术、款式特点的表述能力;对服装工艺单的设计能力及工艺文件的编写能力;对面辅料、工艺及细节、规格尺寸的掌握程度;考核选手掌握不同服种、不同号型的推板方法,合理分配档差	3 小时	工艺单制作 15 分 推板 8 分
	模块三 CAD 结构设 计、样板制作 (学生)	考核选手运用服装 CAD 进行工业纸样设计的能力,能否正确处理不同服装品种各部件之间和内、外层次的结构关系。掌握样板制作的方法	3 小时	CAD 结构设 计 15 分 样板制作 5 分
	模块四 成衣裁剪与制 作 (师生)	考核选手的制作能力,要求选手在规定时间内,完成成衣裁剪与样衣制作、熨烫等任务,并符合产品质量要求	4 小时	成衣裁剪与 制作 50 分
	考核职业素养与安全操作			2 分
	合计		7 小时	95 分

四、竞赛方式

师生联队赛

本赛项竞赛形式为线下组队方式，为团队赛。

每个学校每个项目限报 1 队选手。

学生选手须为中等职业学校全日制在籍学生；五年制高职学生报名参赛的，一至三年级（含三年级）学生参加中职组比赛，中职组参赛选手年龄不超过 21 周岁；教师选手须为本校在职教师。

五、竞赛流程

师生联队赛赛项时间流程（适当调整以竞赛日程为准）。

日期	时间	内容	地点	参加人员
第一天	中午 11:00 前	各代表队报到	酒店	参赛队、工作人员
	14:30-15:30	领队会议及顺序号抽取	会议室	领队、裁判长、 监督、仲裁长、 专家组长、巡 视员
	16:00-16:30	理论机考	机房	参赛队、裁判
	16:45-18:00	参赛选手熟悉技能赛场	赛场	参赛队、工作 人员、裁判长
	18:30	封闭赛场	赛场	裁判长、监督、 仲裁长
	7:30	参赛选手集合准时上车去赛场	酒店	参赛队、工作 人员
	7:50-8:20	抽取团队顺序号（1 次加密）	赛场入口	加密裁判、工 作人员、监督
分赛场抽取教师工位号 A（2 次加密）				

第二天		分赛场抽取学生工位号 B (2 次加密)					
	8:30-11:30	模块一服装创意设计 (教师) 模块一电脑款式拓展设计 (学生)	赛场	裁判长、 现场裁判、技 术人员、监督			
	11:30-12:00	休息、用餐					
	12:00-16:00	模块二立体造型与制作 (师生)					
	16:00-17:00	竞赛作品清理、加密 (3 次)					
	17:00-23:00	比赛成绩评定			裁判 区域	裁判长、裁 判、监督	
第二天	7:30	参赛选手集合准时上车去赛场	酒店	参赛队、工作 人员			
	7:50-8:20	抽取团队顺序号 (1 次加密)	赛场入 口	加密裁判、工 作人员、监督			
		分赛场抽取教师工位号 C (2 次加密)					
		分赛场抽取学生工位号 D (2 次加密)					
	服装 工艺 制作 任务	8:30-11:30	模块三工艺单制作与推板 (教师) 模块四 CAD 结构与样板制 作 (学生) (11:10 前参赛选手提 交 CAD 样板制作文件以供打 印)	赛 场	裁判长、现场 裁判、技术人 员、监督		
		11:30-12:00	休息、用餐				
		12:00-16:00	模块四成衣裁剪与制作 (师生)				
		16:00-17:00	竞赛作品清理、加密 (3 次)				
		17:00-23:00	比赛成绩评定			裁判区 域	巡视组长、专 家组长、裁判 长、裁判、仲 裁长、监督
		第三天	8:00-10:00				
10:00-11:30	作品点评, 成绩发布会		报告厅	全体人员			
	14:30	返程					

六、竞赛规则

（一）报名资格

1.学生选手须为中等职业学校全日制在籍学生；五年制高职学生报名参赛的，一至三年级（含三年级）学生参加中职组比赛，中职组参赛选手年龄不超过21周岁。

2.教师选手须为本校在职专职教师。

（二）入场规则

1.领队会议、抽签仪式：比赛日前一天 14:30-18:00 分组赛场抽签及领队会议，赛前答疑，采用现场抽签方式确定各参赛选手的工位号。各参赛队伍的领队参加。

2.比赛日前一天 15:40-17:00 开放赛场，选手熟悉操作场地。

（三）竞赛要求

1.选手提前 15 分钟到达赛场，凭参赛证、身份证检录，按顺序号抽取工位号入场，选手不得自行调换工位。

2.严禁选手携带与竞赛无关的设备入场：如手机、U 盘、照相机等，一经发现，以作弊处理，取消比赛资格。

3.比赛过程中，选手须严格遵守操作规程，确保人身及设备安全。如遇设备故障，现场裁判及时做好记录并向裁判长汇报，经裁判长确认方可启用备用设备。

4.比赛试题以纸质稿或电子文件形式发放，选手根据命题要求

完成竞赛任务、提交竞赛结果及相关文档，禁止在竞赛作品、文档上做与竞赛无关的标记，如发现违规该项成绩零分计算。

5.选手提交竞赛作品后，须按要求完成文件保存、竞赛工具清点验收并签字后，方可离开赛场。

(四) 赛项规则

1.选手需遵守赛项规程，有冒名顶替、作弊、扰乱赛场秩序等情形之一的，根据赛项规程和相关要求，给予选手警告、停止比赛、取消成绩等处分。同时，责成所在学校按照学生违纪违规处分规定做出处理。

2.指导教师需遵守竞赛规章制度，有协同选手作弊、扰乱赛场秩序、制造和传播虚假信息等情形之一的，取消指导教师的资格。

3.专家按制度规定履行职责，不得泄露赛卷、违规培训、擅自进入竞赛场地、收受贿赂等。

4.裁判严格执行竞赛规程、服从裁判长指挥、遵守赛场纪律、客观公正评分。

5.监督与仲裁应遵守规章制度、不擅离职守、不干扰竞赛及赛事管理、监督到位、按程序公正仲裁。

6.赛务工作人员应遵守规章制度，工作认真不营私舞弊。

七、技术规范

服装技术标准的基本内容，参照国家、行业、地方相关标准。

职业技能要求的基本内容，参照《服装制板师》与《缝纫工》国家职业技能等级标准。

（一）技术标准

GB/T 30420.1-2013 缝纫机术语 第 1 部分：基础术语

GB/T 30421-2013 工业用缝纫机：缝纫机、缝纫单元和缝纫系统的安全要求

GB/T 1335.2-2008 服装号型：女子

GB/T31907-2015 服装测量方法

GB/T 38131-2019 服装用人体测量基准点的获取方法

GB/T35447-2017 服装定制通用技术规范

GB/T38134-2019 职业服装通用技术规范

GB/T 14304-2019 毛呢套装规格

GB/T2664-2017 男西服、大衣

GB/T2665-2017 女西服、大衣

GB/T38147-2019 服装用数字化人体图形要求

GB/T22703-2019 旗袍

(二) 职业技能要求

模块名称	选手具备的专业知识、技术技能、生产工艺要求
模块一 服装创意设计 (教师)	考核选手对流行趋势、设计风格和设计元素的掌握程度，对面料特性、风格和特色的整体设计能力。 考核选手设计构思表达、服装款式效果图技法表现的熟练程度，人体动态、着装、面料图案效果表现能力
模块一 电脑款式拓展设计 (学生)	考核选手对服装内结构、比例等设计方法的掌握程度，控制好服装局部与整体、服装正面与背面的协调关系考核服装款式效果图技法的表现能力和服装色彩和纹样、面料肌理、表现的整合设计能力
模块二 立体造型与制作 (师生)	考核选手准确理解款式的结构特征，运用立体裁剪和平面裁剪的手法塑造衣身、领子和袖子的造型；拓板、整理完成样板。 考核选手裁剪能力，用大头针、手针等方式完成款式立体造型的制作能力
模块三 工艺单制作与推板 (教师)	考核选手服装工艺单的设计能力及工艺文件的编写能力；对平面款式图的绘制技术、款式特点的表述能力；对面辅料、工艺及细节、规格尺寸的掌握程度。 考核选手掌握不同服种、不同号型的推板方法，合理分配档差
模块三 CAD 结构设计与 样板制作 (学生)	考核选手运用服装 CAD 进行工业纸样设计的能力，能否正确处理不同服装品种各部件之间和内外层次的结构关系。掌握样板制作的方法
模块四 成衣裁剪与制作 (师生)	考核选手的制作能力，要求选手在规定时间内，完成成衣裁剪与样衣制作、熨烫等任务，并符合产品质量要求

八、技术环境

(一) 赛项竞赛环境

1. 竞赛场地应为开放式、通透式，能满足 264 人在同一场地同

时比赛的要求，占地面积约 2800 m²。赛场需配置消防设施，赛场主通路需设置紧急通道、符合紧急疏散安全要求。

2.竞赛场地划分为检录区、竞赛操作区、裁判区、作品展示区、点评区、现场服务与技术支持区、休息区、观摩区等区域。区域之间需有明显标志或警示带，标明消防器材、安全通道、茶水间、洗手间等。

3.竞赛区域分为服装创意设计、电脑拓展设计、立体造型区域，工艺单制作、CAD 制板、推板和成衣制作区域。两个赛位面积不小于 10 m²、成衣制作工位不少于 132 个，配有稳定的水、电和应急供电设备并设置消防安全通道。

(二) 赛项技术平台

序号	设备及软件	型号及说明
1	场地	通风、透光，照明好，适合开放式观摩体验
2	电源	配备双线路供电系统和漏电保护装置
3	空调	配备空调系统，确保环境温度适宜
4	监控	配备实况监控视频转播系统
5	竞赛电脑	Win10 操作系统，基本配置：内存≥16GB、硬盘≥500G、独立显卡 RTX3060 以上、CPU 酷睿 i7-11700 以上（264 台） 在电脑上统一安装好 CorelDraw Graphics Suite X8、Illustrator CC2022、PHOTOSHOP CC2022 三个设计软件、V10.0 服装 CAD 软件
6	手绘板	WACOMPTH660，压感级别≥2048；尺寸长≥200mm，宽≥150mm；USB 连接，感应方式电磁式数位板
7	电脑辅材	光电鼠标、键盘
8	平面设计软件	CORELDRAW Graphics Suite X8、Illustrator CC2022、PHOTOSHOP CC2022 用于图案、效果图设计和电脑服装款式拓展设计
9	服装 CAD 软件	V10.0 服装 CAD 软件用于 CAD 样板制作、推板
10	数码相机	用于立体裁剪结束后作品拍摄；前、侧、后三个角度拍摄

11	激光打印机	激光打印机（2台）用于A3纸样输出、款式拓展设计输出
12	高速绘图仪	RPGP-MJ/4-180-E（1台），用于CAD 1:1纸样输出
13	理实一体实训台	SPLS-01（尺寸：210*160cm）（132张）
14	标准立裁人台	立体裁剪用人台 165/84A（132个）用于立体裁剪
15	蒸汽熨斗	132把用于服装制作
16	熨烫压铁	每个工作台一块（132个）
17	工具包	服装设计与工艺工具包（132个）

九、竞赛样题

模块一 服装创意设计（教师）

竞赛内容与要求：

1.根据赛项命题组提供的灵感图和考题要求，在A3幅面上完成并排3幅图案设计。对提供的素材图片进行色彩分析，提取其色彩，要求采用三种及三种以上配色，色调不限。要求制作面料运用计算机绘图软件，对提供的设计元素进行变形和再设计，完成符合主题的图案纹样设计。图案绘制要求线条流畅、图形优美，可识别性强。作为纹样或装饰，整合并运用到套装或连衣裙的创意设计和拓展设计中。设计完毕，在画面右上角线外标明选手工位号，字体为黑体16点，存储格式：图案纹样设计.jpg。

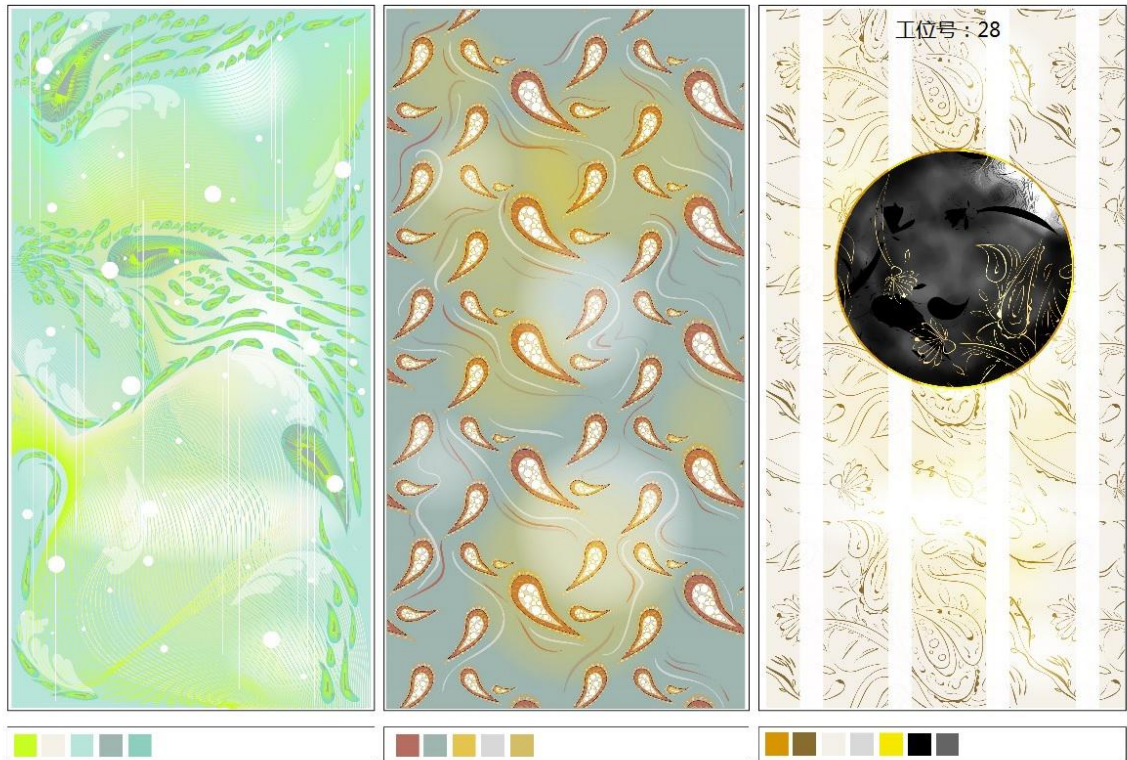

2.选手根据大赛组委会所提供的服装设计品类、设计元素及竞赛要求，结合品牌市场定位和流行元素，运用自己设计的面料图案、完成套装或连衣裙创意设计组合3套，使用电脑、手绘板和PHOTOSHOP CC2022 软件，在 A3 幅面上完成创意设计效果图。服装设计效果图包含：人物形象设计及刻画；服装着装彩色效果图正面和背面，绘制结构和装饰部分，设计点突出。设计完毕，在画面右上角线外标明选手工位号，字体为黑体 16 点，存储格式：服装创意设计效果图.jpg。

3.选手在电脑桌面上建立一个以“模块 1-A 工位号”命名的文件夹。将图案纹样设计、服装设计效果图的作品保存在文件夹中，另附 A4 幅面 word 设计文字说明和特殊工艺制作要求。上交供评分使用。完成所有操作后，选手举手向监考人员报告，工作人员

确认文件，选手签字认可。



模块一 电脑款式拓展设计（学生）

竞赛内容与要求：

1.选手根据赛项命题组提供的灵感图和考题要求，任选印花、提花、镂空、绣花工艺为设计元素，在内部结构、比例、色彩、纹样等方面进行拓展，在 A3 幅面上完成一款正面和背面款式拓展设计。

2.合理运用 CORELDRAW Graphics Suite X8、Illustrator CC2022、PHOTOSHOP CC2022 软件，用图形处理软件绘制款式图设计，用图像处理软件处理色彩与图案，图形与图像处理软件结合使用，考核绘画表现能力。

3.款式设计必须有袖子。

4.线稿完成后，使用大赛组委会提供的设计元素和要求，以及自己设计的图案，进行面料及图案的填充设计、排列组合。

5.服装的造型要具有较强的时尚感，整体风格协调，结构、比例符合女性人体特征。完成服装细节的刻画与制作，平面款式图的体感绘制与立体效果表达。

6.款式设计完毕，在画面右上角线外标明选手工位号，字体为黑体 16 点，存储格式：拓展设计.jpg。选手在电脑桌面上建立一个以“模块 1-B 工位号”命名的文件夹。将服装拓展设计款式图的作品保存在文件夹中，上交供评分使用。完成所有操作后，选手举手向监考人员报告，工作人员确认文件，选手签字认可。

注：选手切勿关闭电脑，以免造成文件丢失。



模块二 立体造型与制作（师生）

2023年全国职业院校技能大赛中职组服装设计与工艺技能大赛 女时装立体裁剪、纸样制作与立体造型试题

层次	师生联队赛	季节	2023春夏	编号	2023S/D18	考生签名	参考规格与松量设计 单位: cm																									
款号	2023S/D18	款式名称	连衣裙	出版日期	2023-03-20	完成时间		号型	后中衣长	胸围	腰围	肩宽	袖肥	袖口	袖长																	
								165/84A	100	92	72	36	32	28	16																	
款式图  <p style="text-align: center;">正面款式图 侧面款式图 背面款式图</p>							松量设计: 1.与款式风格匹配; 2.符合人体运动机能性与舒适度要求; 3.与面料性能匹配。 注: 未标注尺寸的部位, 选手需根据款式图进行设计																									
款式特点与外观要求 款式特征描述: 1. 领口: 圆形领口, 领口内贴边; 2. 廓形: 合体X型; 腰部合体; 圆形波浪裙摆; 3. 衣身: 前衣身八片构成, 上半身衣片在左胸处集中形成三个顺时针旋转型皱褶, 旋转中心呈圆形; 旋转型至腰部形成斜向分割, 与裙片纵向分割顺接, 裙摆纵向分割线处设计A廓形造型量, 形成圆形波浪裙摆; 4. 后身: 四开身公主线分割, 自然表现腰臀曲线, 圆形波浪裙摆; 5. 袖子: 圆装半碗贝壳袖, 袖口中部集中型放射状皱褶; 袖口内贴边。 6. 纱向: 纬纱做经纱使用。							外观造型要求: 1. 衣身外观评价点: 衣身正面干净、整洁, 前后衣身平衡; 胸围松量分配适度, 胸立体和肩胛骨适度; 腰部合体; 袖窿平服, 空隙量适度; 领口平服, 无浮起或紧拉; 衣下摆平服、底边不起吊, 不外翻; 无不良皱褶。 2. 裙摆外观评价点: 旋转中心大小、位置合适, 比例正确; 造型优美, 旋转皱褶弧度流畅, 翻转饱满; 三个皱褶关系准确, 组合恰当; 裙波浪饱满流畅; 3. 袖子外观评价: 袖子的圆度、袖子的前斜、袖子的角度, 皱褶形态优美, 袖子造型准确;																									
技术要求 工艺要求: 1. 大头针针尖排列有序, 间距均匀, 针脚小, 针尖方向一致; 手针缝制针距均匀, 手针方法恰当, 缝合线迹技术处理合理, 标记点交代清楚; 2. 缝份倒向合理, 缝子平整; 毛边处理干净整齐、方法准确、无毛露; 3. 布料纱向正确, 符合结构和款式风格造型要求; 4. 工艺细节处理得当, 层次关系清晰, 造型手法新颖; 5. 衣裯和边拼的设计运用构思巧妙; 6. 腰线位置正确, 拉链位置标示准确。							纸样设计要求: 1. 立体裁剪应与款式图的造型要求相符; 拓纸样准确, 缝份设计合理; 2. 纸样规格尺寸符合命题所提供的规格尺寸与款式图的造型要求; 3. 制图符号标注准确, 包括各部位对位标记、纱向标记、褶裥符号、归拔符号等; 4. 正确表现领口与袖窿的造型关系、胸围量的大小和均衡; 5. 衣身与贴边内外关系正确, 样板无遗漏。																									
考试提交要件: 立裁净样板、裁剪用的1:11纸样、立体造型作品							<table border="1"> <thead> <tr> <th colspan="2">面料: 台湾2009织</th> <th colspan="2">辅料</th> </tr> </thead> <tbody> <tr> <td>成分</td> <td>涤纶90%桑蚕丝10%</td> <td>白坯布</td> <td>2米</td> </tr> <tr> <td>克重</td> <td>310克/米²</td> <td>无纺粘合衬</td> <td>日东纺 D50.80cm</td> </tr> <tr> <td>幅宽</td> <td>150~155cm</td> <td>拉链</td> <td>60cm</td> </tr> <tr> <td>织物组织</td> <td>平纹</td> <td>基布厚度</td> <td>0.6cm</td> </tr> </tbody> </table>						面料: 台湾2009织		辅料		成分	涤纶90%桑蚕丝10%	白坯布	2米	克重	310克/米 ²	无纺粘合衬	日东纺 D50.80cm	幅宽	150~155cm	拉链	60cm	织物组织	平纹	基布厚度	0.6cm
面料: 台湾2009织		辅料																														
成分	涤纶90%桑蚕丝10%	白坯布	2米																													
克重	310克/米 ²	无纺粘合衬	日东纺 D50.80cm																													
幅宽	150~155cm	拉链	60cm																													
织物组织	平纹	基布厚度	0.6cm																													

竞赛内容与要求:

1. 根据提供的款式图, 准确理解款式的结构特征, 采用白坯布面料, 运用立体裁剪的手法塑造衣身和领子。
 2. 用平面裁剪或立体裁剪的方法设计并制作袖子样板。
 3. 完成后, 拍照(前、侧、后), 其结果作为评分要件。
 4. 展开并整理布片, 用硫酸纸拓出净样板, 核对样板, 加放缝份, 配置贴边等, 并整理成裁剪用样板。
 5. 裁剪配发的面料, 包含面板、贴边等。
 6. 用大头针和手工缝合进行假缝, 缝合线迹的技术处理合理。
- 在人台上针对面料的性能以及立体造型存在的问题与缺陷, 调整摆

围形态和平衡，制作服装造型，并在纸样相关的部位做出明显的修正标识。

7.选手比赛结束后，将立裁白坯布样板（净毛均可）、裁剪用的 1:1 衣身样板、袖子样板，连同立体造型一起上交供评分使用。

8.工位号缝在左侧缝下端。

模块三 工艺单制作与推板（教师）

2023 年全国职业院校技能大赛中职组服装设计与工艺赛项
师生联队赛服装工艺制作任务试题

层次	中职	季节	2023 秋	编号	2023ZZ-**-	考生签名	
款号	2023-4-14	款式名称	女式时尚上衣	出版日期		完成时间	7 小时

款式图

正面款式图 背面款式图

样衣参考规格 单位: cm

规格	部位	后中长	后背长	胸围	腰围	肩宽	袖长	袖肥	袖口
165/84A		56	38	92	74	35	59	34	26

注: 对未标注尺寸的部位, 可根据款式图自行设计尺寸。

款式特征描述:

- 1、领子: 青果领, 领底一片斜纱向;
- 2、前衣身: 四开身结构, 门襟 1 粒扣, 小圆角下摆, 前片小刀臂分割线自袖窿起至前腰袋盖前边连接, L 形折转缝, 前侧刀臂缝与袋盖相连, 小圆角袋盖, 袋盖至侧盖下实用口袋; 领下和刀臂缝上有胸省位;
- 3、后衣身: 后腰省省道过腰线与褶裥贯通; 小刀臂缝自袖窿中部起通向腰线与袋盖后端相接;
- 4、袖子: 合体两片袖结构; 袖口开衩, 2 粒袖扣。

考试提交要求:

- 1、CAD 样板制作包括: 结构图, 面料款式图, 样板, 净样。
- 2、实物: 裁剪后的样板, 整作用的净样板、样衣。

竞赛内容与要求:

1、依据所提供实操试题，自行制作工艺单，工艺单中必须包括款式档案信息、正背面款式图、成品号型规格表（要求列出 155/76A，160/80A，165/84A，170/88A，170/92A 五个系列号型的服装规格尺寸）、款式分析、详解工艺图（不少于两个）、工艺说明以及面辅料说明。

2、工艺单的表头名称是“2023 全国职业院校技能大赛服装设计与工艺赛项服装生产工艺单”，字体为宋体，26 号。

3、工艺单模板自行设计，页面打印设置 A3 幅面。除表头外所有内容编写绘制在一个矩形边框内，其中款式图按照约 1: 8 的比例绘制。

4、工艺单文件命名为“工艺单-工位号”。选手在电脑桌面上建立一个以“模块 3-C 工位号”命名的文件夹，将工艺单文件存入该文件夹中。示例：

《2018年全国职业院校技能大赛中职组“服装设计与工艺”赛项实操题库》
(女式时尚合体服装CAD结构设计、样板制作、推板、裁剪配伍与样衣试制) 工艺通知单

层次	中职组	季节	2018春夏	编号	2018A/G0001	选手签名	成衣号型规格表 (5.4) 单位: cm							
款号	2018A/G0001	款式名称	女式时尚合体上衣	出款日期	2018-05-20	完成时间		部位	规格					档差
								155/76A	160/80A	165/84A	170/88A	170/92A		
								A 肩中心长	55	56.5	58	59.5	60	1.5*
								B 后背长	36	37	38	39	39.5	1.0*
								C 前衣长	58.9	60.7	62.5	64.3	65.1	1.8*
								D 胸围	84	88	92	96	100	4.0
								E 腰围	68	72	76	80	84	4.0
								F 肩宽	36	37	38	39	40	1.0
								G 袖长	56	57	58	59	59	1.0*
								H 袖肥	31	32	33	34.5	36	1.5*
								I 袖口	25	25.5	26	26.5	27	0.5

注: 样衣规格165/84A, *表示档差不均一

款式图



正面款式图 背面款式图

工艺说明及技术要求:

1. 针距要求: 3.0cm14~15针;
2. 领子: 驳头西装领, 领面分体翻领, 领底一片正斜纱向; 翻领后中宽4.5cm, 领座中心宽3.0cm; 驳头宽9cm;
3. 袖子: 合体两片装袖, 袖开衩, 2粒扣;
4. 前衣片: 小刀背分割线自袖窿起至前腰袋盖前边连接, L形折转至侧缝, 前侧刀背缝与袋盖相连, 小圆角袋盖, 袋盖下实用口袋; 领下和刀背缝上有胸省道;
5. 后衣片: 背中心缝, 分开烫; 背部两侧刀背缝分割线接袋口;
6. 缝型: 后侧缝、肩缝、前侧缝、腰横向分割线均为分开缝;
7. 里: 全里, 倒缝, 有眼胶;
8. 垫肩: 缝制厚度1.8cm;
9. 缝线要求平整, 缉线宽窄一致; 各类用缝正确, 无断针、跳针、脱线等问题, 袖型圆顺, 吃势均匀, 全身无漏烫;
10. 粘衬: 粘衬平整, 无起皱、起泡现象;

制板技术要求:

1. CAD结构图: 衣身结构平衡, 比例恰当; 胸与肩胛骨立体度处理清晰明确, 袖山与袖窿、胸腰臀关系合理, 尺寸准确, 符号标注清楚;
2. 裁片用纸样: 面版、里版、粘合衬版纸份和缝角设计合理, 领面和领底、挂面和衣身结构关系正确; 样板标注必须符合企业生产标准与要求, 包括样板的名称及片数、纱向、对位记号等;
3. 推板: 公式经确定合理; 档差准确分配合理; 标注各放码点的档差, 样片、部件完整齐全; 线条缩放后不走形符合款式造型要求。

考试提交要件:

CAD样板制作包括: 结构设计图、推板图、实样、裁剪后的面、里、净样板, 样衣。

面料: 1.6米	辅料	辅料	暗扣/领, 140cm
里料: 毛70%涤23%莱卡7%	里料	里料	暗扣/领, 140cm
纱支: 22/24/1	里料	里料	暗扣/领, 140cm
克重: 285克/米	里料	里料	暗扣/领, 140cm
幅宽: 146~148cm	里料	里料	暗扣/领, 140cm
织物组织: 斜纹	里料	里料	暗扣/领, 140cm

款式特征描述:

1. 领子: 驳头, 驳头领, 领面分体翻领, 领底一片斜纱向;
2. 前衣身: 四开身结构, 门襟1粒扣, 小圆角下摆, 前片小刀背分割线自袖窿起至前腰袋盖前边连接, L形折转至侧缝, 前侧刀背缝与袋盖相连, 小圆角袋盖, 袋盖至侧盖下实用口袋; 领下和刀背缝上有胸省道;
3. 后衣身: 后腰背省道过腰线; 小刀背缝自袖窿中部起通向侧缝与袋盖后端相接;
4. 袖子: 合体两片袖结构; 袖口开衩, 2粒袖扣。

外观造型要求:

1. 领子外观评价点: 领面、领座光滑平顺, 翻领线圆顺, 外领口弧线长度合适, 驳头翻领线平顺;
2. 袖子外观评价点: 袖山的圆度, 袖子的角度, 袖子的前倾斜, 袖子的内旋, 袖口结构线位置合适;
3. 衣身外观评价点: 衣身正面干净、整洁, 前后衣身平衡; 胸围松量分配适度, 胸立体和肩胛骨适度; 腰部合体; 袖窿无浮起或紧拉; 无不良皱褶;
4. 衣下摆平顺、底边不起吊, 不外翻。

根据自行制作工艺单中的尺寸规格表, 将学生绘制的净样板进行推板, 标注各放码点的档差。将推板排列在长 164cm×宽 115cm 的矩形内, 以“推板-工位号”命名。将文件存放在电脑桌面上的“模块 3-C 工位号”的文件夹中。

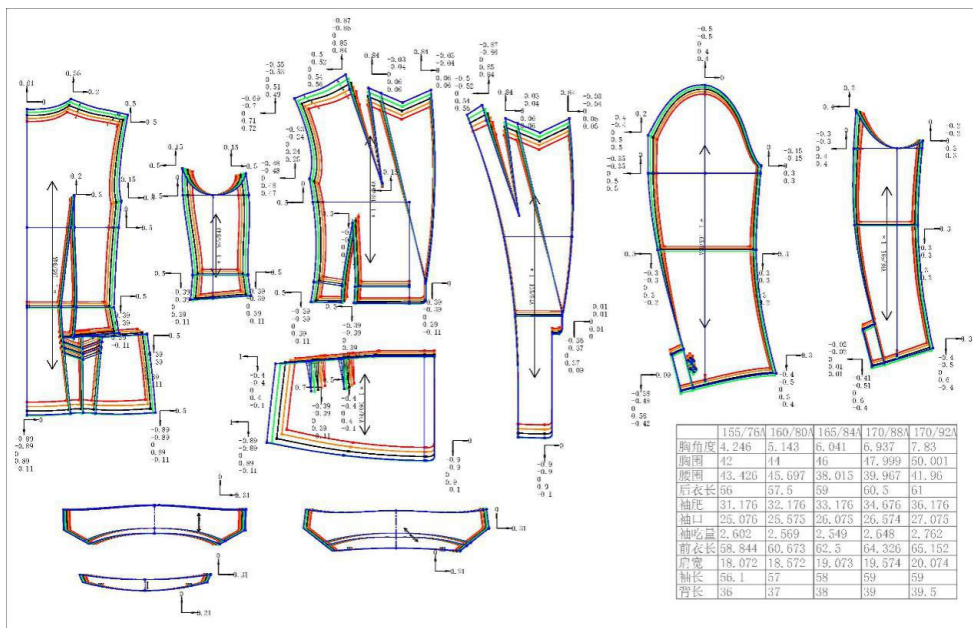

模块三 CAD 结构设计、样板制作（学生）

竞赛内容与要求：

依据所提供实操试题，运用服装 CAD 软件，进行结构设计、样板制作。具体要求如下：

1. 选用在电脑上统一安装好 V10.0 服装 CAD 软件。
2. 绘制结构图：选手根据提供的款式图片与规格，运用平面裁剪的方法，在长 123cm×宽 86cm 的矩形内，绘制 CAD 结构图（包含衣身、领底、袖结构），制作完毕在版面的右上角线上位置写好工位号，以“结构图-工位号”命名。输出 1:3 纸样供评委打分用。
3. 制作裁剪用样板：复制出净样板，制作面、里、衬毛样板以及工作净样板。标注应符合企业的标准与要求。在长 205cm×宽

144cm 的矩形内排料图如下:

A 在长 185cm×宽 72cm 的矩形内按纱向排列, 排料图如下:

a.将所需全粘衬面料的毛样板排列在长 95cm×宽 72cm 的矩形内;

b.将不需要粘衬或部分粘衬的面料毛样板排列在长 85cm×宽 72cm 的矩形内;

B 在长 205cm×宽 71.5cm 的矩形内排料图如下:

a.将里料的毛样板依次排列; (按纱向排列)

b.工作净样板排在里料后面。

c.将所需局部粘衬的衬样板排列后面; (按纱向排列)

以“样板-工位号”命名。将文件存放在电脑桌面上以“模块 3-D 工位号”的文件夹中。提交以备工作人员输出 1:1 纸样供制作服装用。同时输出 1:4 纸样供评委打分用。注意在纸张的右上角线上标注工位号, 字体高度为 2cm)。

4.需要测量并表示的尺寸: 胸围、腰围、后中衣长、前衣长、背长、肩宽、袖长(肩袖长)、袖肥、袖口、领围等。

5.选手完成所有操作后, 举手向工作人员报告, 在工作人员确认文件及选手签字后方可离开赛场。

注: 选手切勿关闭电脑, 以免造成文件丢失。

示例:

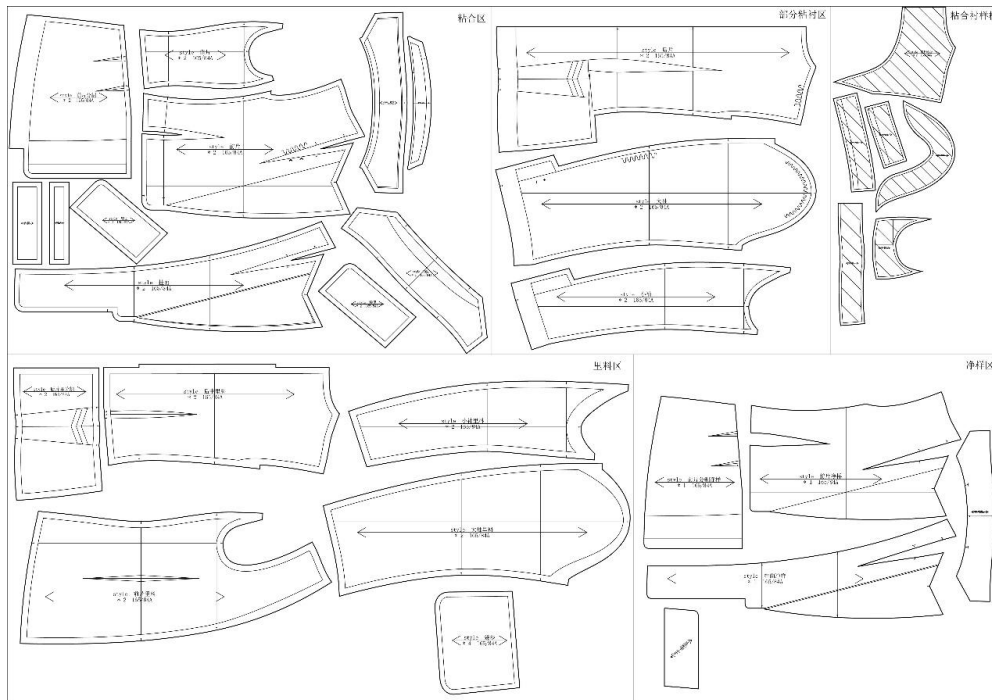
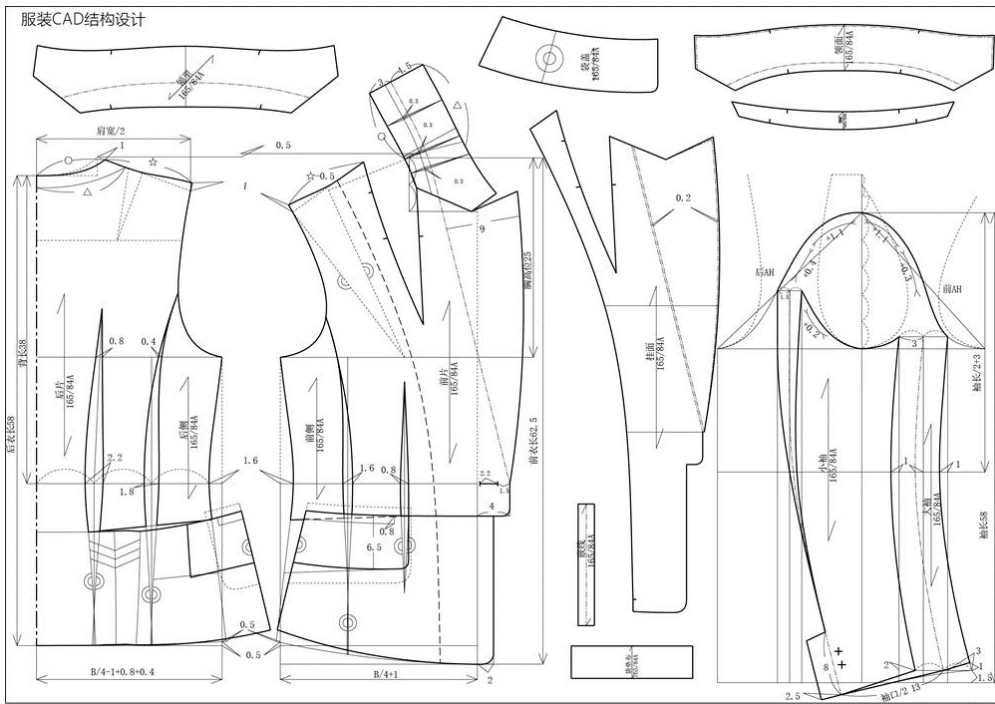

模块四 成衣裁剪与制作（师生）

使用制作的工业样板，进行面、里、衬料的裁剪，并完成样衣的缝制与熨烫。要求如下：

- （1）使用大赛统一提供的面辅料；
- （2）将制作完成的样衣穿在人台上进行立体展示；
- （3）工位号位置：在左侧缝距底摆 4cm 处。

十、赛项安全

赛项执委会采取切实有效措施保证大赛期间参赛师生的人身安全。制定周密详细的应急方案，保障赛程的秩序、电力、消防、医疗、救护等，确保大赛的顺利进行。

1.执委会须在赛前组织专人对比赛现场、住宿场所和交通保障进行考察，并对安全工作提出明确要求。赛场的布置，赛场内的器材、设备，应符合国家有关安全规定。承办单位赛前须按照执委会要求排除安全隐患。

2.赛场周围要设立警戒线，防止无关人员进入发生意外事件。比赛现场内应参照相关职业岗位的要求为选手提供必要的劳动保护。在具有危险性的操作环节，现场裁判要严防选手出现错误操作。

3.承办单位应提供保证应急预案实施的条件。对于比赛内容涉及用电量大、易发生火灾等情况，必须明确制度和预案，并配备急救人员与设施。

4.执委会须会同承办单位制定开放赛场和体验区的人员疏导方案。赛场环境中存在人员密集的区域，除了设置齐全的指示标志外，须增加引导人员，并开辟备用通道。

5.大赛期间，承办单位须在赛场管理的关键岗位，增加力量，建立安全管理日志。

6.参赛选手进入赛位、赛事裁判工作人员进入工作场所，严禁携带通讯、录音笔、照相摄录等设备。如确有需要，由赛场统一配置、统一管理。

十一、成绩评定

（一）评分标准制订原则

竞赛根据中等职业学校教育教学特点，以技能考核为主，组织专家制定竞赛规程、实施方案与各项评分细则，组织服装教育教学专家与企业专家进行评审，并本着“公平、公正、公开、科学、规范”的原则，通过创新设计、规范制作等形式，对服装设计、款式、结构、加工工艺、缝制品质等多方面进行综合评价，以相关职业工种技能标准为依据，最终按总评分得分高低，确定奖项归属。

（二）评分方法

1.大赛在赛项执委会领导下，赛项裁判组负责赛项成绩评定工作，整个评定过程在监督组的监督下完成。裁判长在竞赛结束后提交赛位评分结果，经复核无误，由裁判长、监督与仲裁组长签字确认，经解密后得到参赛选手的成绩。

赛项裁判组由 15 人组成，其中 1 名裁判长，2 名现场裁判，2 名加密裁判，10 名裁判分对各个技能竞赛评分。具体要求如下：

序号	专业技术方向	知识能力要求	执裁、教学、工作经历	专业技术职称（职业资格）	人数
1	裁判长	会设计、通制版、精工艺，有较强的组织协调能力和临场应变力	丰富服装竞赛执裁经验,15 年设计与工艺教学经验。曾担任过二次国家级赛事裁判长优先	本科、高职院校教授	1
2	服装设计	具备服装设计、服装 CAD 制版、立体裁剪、成衣工艺制作较高的实践技能，服从组织管理	5 年以上从事专业教学或企业工作经历，有省赛、行业赛的执裁经验；具备 15 年企业工作经历	本科、高职院校副教授、高级技师、技师。一名选自企业	5
3	服装制版与工艺				7
4	服装专业	熟悉基本的服装专业知识，了解决赛规章制度与流程，具备保密基本素养	有省赛、行业赛执裁经验	讲师以上专业技术职称	2
裁判总数	裁判总数 15 人（其中裁判长 1 名，现场裁判 2 名，加密裁判 2 名，评分裁判 10 名）				

2.赛项裁判组由现场裁判、评分裁判、加密裁判分别执裁。裁判组成员在裁判长的组织下，同时在监督员的监督下，经过三次加密，裁判针对赛项各模块和评分细则要求独立评分。

3. 裁判组严格遵照赛项规程制定的各项评分细则，采取分步得分、累计总分的计分方式，分别计算各子项得分，按规定比例计入总分。各竞赛内容总分均按照百分制计分，计算分数时保留小数点后两位，最终成绩保留小数点后两位。

3.为保证裁判公平、公正，在竞赛每个现场评分环节，均由加密裁判对所有参赛作品进行加密。加密裁判不参与成绩评分。

4.在工艺单制定、纸样设计、样板制作、推板、样衣制作等工艺技术方面采用客观评价方法，严格按照国家标准和行业标准的规定。至少由三名以上裁判独立评分，取平均分作为参赛选手的最后得分。

5.在创意设计、拓展设计、立体造型等视觉美感、造型等方面的评价，裁判组集体先将作品整体大排列、细调整、渐变排列，初步定出成绩排序，再根据评分细节要求，客观精确评分。至少由九名评分裁判独立评分，去掉一个最高分和一个最低分后，取平均分作为参赛选手的最后得分。

6.裁判长在竞赛结束 18 小时内提交赛位(竞赛作品)评分结果，经复核无误，由裁判长、监督员和仲裁组长签字确认后进行公示。

7.公示时间为 2 小时，成绩公示无异议后，由监督仲裁组长在成绩单上签字，并在闭幕式上公布竞赛成绩。

(三) 师生联队赛项评分标准细则

1. 服装设计任务评分标准

模块	评分项目	评分要点	分值	评分方式
模块一 服装创意设计 (23分)	创意设计能力	1.符合题意，具有原创艺术性； 2.风格鲜明，表现时尚潮流，体现流行趋势； 3.色彩搭配协调，能够把握面料属性，包括质地、风格、性能和特色	9分	客观评分

	效果图表达技法	1.电脑效果图绘制技法熟练，图形与图像处理软件结合使用，绘画表现力能力强； 2.线条流畅清晰，层次清楚，比例美观协调，符合形式美法则； 3.结构合理，可生产、能穿脱	7分	结果评分
	软件应用能力	图形与图像处理软件结合使用，绘画表现力能力强	5分	结果评分
	数量要求	在规定时间内完成规定数量的款式创意	2分	结果评分
模块一 电脑款式 拓展设计 (20分)	拓展设计的结构与比例	1.根据题意，进行服装款式图正、背面拓展设计，要求结构合理，可生产、能穿脱； 2.服装拓展正背面款式图，线条清晰流畅，粗细恰当，层次清楚； 3.比例美观协调，符合形式美法则	5分	结果评分
	服装款式细节与工艺表达	1.服装款式细节表达清楚，设计合理； 2.工艺特征明确； 3.在款式图上难以直观表达的局部细节造型，可使用局部特写图表达	3分	结果评分
	服装色彩、图案、面料肌理表现	1.根据服装风格及提供的素材图片，分析色彩构成，提取色彩并运用到拓展设计中； 2.能根据命题要求和提供的素材风格的特征，重新整合图形元素，并选择相应的技法表现肌理、质感和纹样效果； 3.把握服装与色彩、图案的关系	3分	结果评分
	软件应用能力	图形与图像处理软件结合使用，绘画表现力能力强	5分	结果评分
	设计元素与风格、整体造型效果	1.设计元素运用恰当，主题鲜明，造型新颖，整体风格协调统一； 2.服装整体造型效果符合命题要求。设计作品具有创新意识，符合市场流行趋势，具有时代感	4分	结果评分

模块二 立体造型 与制作 (纸样设计 与制作 16分)	立体裁剪 操作技法	1.人体与服装的空间关系合理,松量适度,衣身平衡;胸和肩胛骨的立体度; 2.领子的翻转关系处理得当; 3.袖山与袖窿的结构及造型关系合理; 4.大头针排列有序; 5.结构缝光洁,无毛漏	8分	客观评分
	样板制作	1.拓纸样准确,纸样主件、零部件齐全; 2.缝份宽度与缝角类型设计合理; 3.内外关系正确	5分	客观评分
	制图符号	1.制图符号标注准确:样片属性、各部位对位标记、纱向标记、归拔符号等	3分	客观评分
模块二 立体造型 与制作 (样衣制作 34分)	领子外观 评价	1.领面光滑平顺; 2.领口弧线长度合适; 3.外观平服,子口不外翻; 4.无浮起或紧拉;无不良皱褶	5分	结果评分
	袖子外观 评价	1.袖山的圆度; 2.袖子的角度; 3.袖子的前倾斜	6分	结果评分
	衣身外观 评价	1.前后衣长平衡; 2.胸围的松量分配适度; 3.胸立体和肩胛骨适度; 4.腰部合体; 5.底摆平服; 6.袖窿无浮起或紧拉; 7.无不良皱褶	6分	结果评分
	整体造型	1.作品整体外觀光洁; 2.造型设计效果表达准确; 3.整体关系处理得当;各部位线条光滑流畅	7分	客观评分

	样衣规格与松量设计	1.立体造型成品规格应符合样板要求; 2.松量设计: a、与款式风格匹配; b. 符合人体运动机能性与舒适度要求; c. 与面料性能匹配	5分	客观评分
	样衣品质评价	1.可以手缝或者机缝,缝合线迹的技术处理合理; 2.缝份倒向合理,缝子平整,毛边处理光净整齐、方法准确、无毛露; 3.布料纱向正确,符合款式风格造型要求	5分	客观评分
	综合素质(2分)	工位及周围环境整洁	2分	客观评分
总分			95分	

2.服装工艺制作任务评分标准

模块	评分项目	评分要点	分值	评分方式
模块三 工艺单制作与推板 (23分)	工艺单制作	1.内容应包括正背面款式图、款式分析与说明、规格尺寸、面辅料与工艺说明; 2.版式设计美观合理有序。 3.款式图比例协调、造型合理、线条流畅准确;款式分析与说明表述清晰。 4.成品规格尺寸以表格形式表达,应包括号型、档差公差等内容; 5.面辅料和工艺说明表述全面	15分	客观评分
	推板	1.净样板推板,样片、部件完整齐全; 2.纱向、裁片数、刀口等记号标注准确齐全; 3.公共线确定合理,各部位档差标注正确; 4.袖山与袖窿的缝缩量一致; 5.胸角度、前后衣长差与胸围成正比; 6.线条缩放后不走形,符合款式造型要求	8分	客观评分
模块三	CAD结	1.结构设计符合命题款式造型和规格	12分	客观评分

CAD 结构设计、 样板制作 (20 分)	结构设计	要求; 2.各部位结构关系合理; 3.内外结构关系合理; 4.肩胛骨和胸立体度要体现纸样设计过程; 5.制图符号标注规范、清晰正确		
	规格尺寸	1.样板尺寸、服装号型与提供的规格表以及款式图效果相符; 2.成品规格不超过行业标准的允许公差	3 分	客观评分
	样板制作	1.样板缝份的宽度、缝角类型设计合理; 2.样片属性、纱向、刀口、归拔等符号标注规范、正确; 3.里料、衬料样板与面样板匹合理	5 分	客观评分
模块四 成衣裁剪 与制作 (50 分)	样衣裁片 配伍	1.裁片经向、纬向裁剪正确; 2.裁片正、反面裁剪正确	4 分	客观评分
	领子外观 评价点	1.领面光滑平顺; 2.领座光滑平顺; 3.翻领线圆顺; 4.外领口弧线长度合适; 5.驳领线平服	6 分	结果评分
	袖子外观 评价点	1.袖山的圆度; 2.袖子的角度; 3.袖子的前倾斜; 4.袖子弯度; 5.袖子的内旋	5 分	结果评分
	衣身外观 评价点	1.前后衣长平衡、底摆平服; 2.胸围松量分配适度; 3.胸和肩胛骨的立体适度; 4.腰部合体; 5.袖窿、领口无浮起或紧拉; 6.无不良皱褶	7 分	结果评分
	领工艺	1.领角左右对称,大小一致,自然窝服; 2.装领位置准确,方法正确; 3.领面、领座光洁平挺,宽窄一致;	6 分	客观评分

		4.领面粘衬平整，不起泡； 5.无领的领口平服，无浮余量；线位准确，领口线与肩线交点左右对称		
	袖工艺	1.袖圆顺，对位准确，吃势均匀； 2.袖角度自然前斜，左右对称； 3.袖弯度自然； 4.袖口规格准确、袖开衩平服，无毛露	5分	客观评分
	前后衣片及部件工艺	1.口袋：符合款式比例；口袋平服，规格准确，有立体感，造型方正； 2.扣眼：位置、距离适宜；钉扣方正； 3.粘衬：粘衬平整、贴合、无泡； 4.省道：大小适宜、左右对称；省尖无泡、无坑，曲面伏贴； 5.下摆：贴边宽度一致，顺直平服；两端平齐，中间不皱不拧； 6.挂面：下端不起吊，不外翻；止口平整； 7.开衩：平服，内外光洁； 8.缝份处理光洁，宽窄一致	8分	客观评分
	针距、密度、缝纫、线路	1.明、暗线 13 针/3 cm； 2.缝纫线路牢固、顺直； 3.面、底线松紧适宜； 4.回针线路重合一致； 5.面线无接线； 6.整件无漏缝	4分	客观评分
	整烫	1.熨烫平整挺括，外觀光滑，无不良皱褶； 2.归拔造型到位； 3.表面无极光无焦、无烫黄	5分	客观评分
	综合素质	工位及周围环境整洁	2分	客观评分
总分			95分	

十二、奖项设置

奖项设定

按照《全国职业院校技能大赛制度汇编》中相关制度，大赛按照参赛队伍设置：师生联队团体奖。

按照参赛队伍数量，一等奖占比 10%，二等奖占比 20%，三等奖占比 30%（计算选手分数时保留小数点后两位）。

十三、赛项预案

赛项承办单位制定赛项安全应急预案在赛前公布，采取有效措施保证大赛期间选手、裁判、工作人员的人身安全。

1.赛前组织专人对比赛现场、住宿场所和交通保障进行考察，对安全工作提出明确要求。赛场布置和赛场设备应符合国家有关安全规定。比赛期间发生意外事故，应第一时间报告执委会，采取措施避免事扩大，立即启动预案予以解决并报告执委会。

2.竞赛合作企业应配合做好竞赛技术平台可靠性测试，配合专家组、裁判组共同制定由于设备和软件等出现故障影响比赛的应急处理预案。赛程中若出现技术平台故障，合作企业及时配合裁判长妥善处置，确保安全有序顺利完成比赛。

3.赛场需多配备 5 台电脑，赛场配备电脑维护人员，发生电脑无法正常操作（死机停机等）问题，应立即进行维修，现场裁判及时向裁判长汇报并填写赛场情况记录表签字备案。裁判长依据赛场

实际情况确认选手继续竞赛、竞赛时间计算等，即可启用备用设备，并对选手延长因维护而耽误的时间。

4.现场需多配备 5 台理实一体实训台备用，发生故障可调整选手使用，场内机修人员及时调修，确保设备正常运行。

5.赛项出现重大安全问题可停赛，是否停赛由大赛执委会决定，并向组委汇报。

十四、竞赛须知

按照《全国职业院校技能大赛制度汇编》中相关制度要求精神，所有参赛人员应该树立正确的参赛观，严格遵守职业院校技能大赛制度，熟悉赛项规程的相关要求，具体要求如下：

（一）领队须知

1.领队应由各省市教育行政主管部门审核后推荐，主管部门应对领队进行相关制度培训。

2.领队须按时参加赛前领队会议和成绩发布会，不得无故缺席。

3.领队负责组织本省市参赛队参加各项赛事活动。

4.领队应积极做好本省市参赛队的服务工作，协调参赛队与赛项组织机构及承办单位的对接工作。

5.领队负责申诉工作。参赛队认为存在不符合竞赛规定的设备、工具、软件，有失公正的评判、奖励，以及工作人员的违规行为等情况时，须由领队在赛项竞赛结束后 2 小时内，向赛项仲裁组

提交书面申诉材料。

6.领队应积极做好本省市参赛队文明参赛的教育与培训，引导和教育本省本市参赛指导教师和学生正确对待参赛工作，积极配合赛项组织机构的工作。明确要求指导教师和参赛选手按制度规定的程序处理比赛过程中出现的争议问题，不得利用比赛相关的微信群、QQ群发表虚假信息 and 不当言论。

7.领队应该根据赛项规程要求做好参赛选手保险办理工作，并积极做好选手的安全教育。

(二) 参赛选手须知

1.须认真如实填写报名表内容，弄虚作假者，将取消竞赛资格和竞赛成绩。

2.应按大赛统一安排时间熟悉赛场，参赛选手凭身份证、参赛证、赛位胸贴按照赛程安排和规定时间前往指定地点参加竞赛。

3.开赛 15 分钟后，如仍未进入赛场，按弃权处理。

4.赛题以任务书的形式发放。参赛选手须按照竞赛任务书的要求完成竞赛任务，并将竞赛相关文档按要求存储到相应设备上。

5.可提前提交竞赛结果，但须按大赛规定时间离开赛场，不允许提前离场。

6.提交竞赛结果须按照任务书要求进行，提交后应检查提交是否成功和齐全，提交不完整的须在《试卷提交情况确认表》上签名确认。

7.在竞赛结果上只填写参赛序号，禁止做任何与竞赛试题无关的标记，否则取消奖项评比资格。

8.裁判公布竞赛时间到，选手须立即停止操作，否则按违纪处理，取消奖项评比资格。若提前提交竞赛结果，应举手示意，由监考人员记录比赛完成时间，结束竞赛后不得再进行任何答卷或操作，一律按大赛统一时间离场。

9.须严格遵守竞赛规程规定的安全操作流程，防止发生安全事故。设备出现故障时，应举手示意，由现场裁判汇报裁判长后视具体情况做出裁决。如因选手个人原因出现安全事件或设备故障，未造成严重后果的，按照相关规定扣减分数；造成严重后果的，取消竞赛资格该项成绩为零分。非选手个人原因出现的安全事件或设备故障，由裁判长做出裁决，视具体情况给选手补足排除故障耗费时间。

10.参赛选手除按赛项规程规定的比赛用具外，不能携带与参赛无关的物品入场，不得将比赛承办单位提供的工具、材料、试卷及草稿纸等物品带出赛场，违反者按违纪处理，取消奖项评比资格。

11.文明参赛，服从裁判统一指挥，尊重赛场工作人员，自觉维护赛场秩序。如参赛选手因对裁判不服从而停止比赛，则以弃权处理。

12.参赛选手有作弊行为的，取消比赛资格，该项成绩为零分；如有不服从裁判及监考、扰乱赛场秩序等不文明行为，按照相关规

定扣减分数，情节严重的取消比赛资格和竞赛成绩。

13.须严格按照规定时间进入候考区和比赛场地，不允许携带任何竞赛规程禁止使用的电子产品及通讯工具，以及其它与竞赛有关的资料和书籍，不得以任何方式泄露参赛院校、选手姓名等涉及竞赛场上应该保密的信息。不得利用比赛相关的微信群、QQ群发表虚假信息 and 不当言论。

(三) 工作人员须知

1.佩戴证件，统一着装，言行文明，遵守赛场相关规定。新闻媒体等进入赛场必须经执委会允许，由专人陪同并且服从现场工作人员的安排和管理，不能影响比赛进行。

2.所有岗位的工作人员要提前 15 分钟进入工作岗位，做好准备工作。坚守岗位，不得请假。一定要按时、按要求完成各项工作。

3.比赛期间，由赛项监督处理突发事件，并对裁判人员和现场评分人员进行督察，工作人员不得私自处理有关选手比赛成绩的相关资料。

4.严守各项纪律，发现问题要及时解决或向上级领导汇报，严禁因个人原因对大赛造成不良的影响，保证大赛的顺利进行。

十五、申诉与仲裁

按照《全国职业院校技能大赛制度汇编》中相关制度，本赛项对比赛过程中有失公正的现象或有关人员违规行为进行申诉和仲裁的方法阐述如下：

1.各参赛队对不符合大赛和赛项规程规定的仪器、设备、工装、材料、物件、计算机软硬件、竞赛使用工具、用品，竞赛执裁、赛场管理，以及工作人员的不规范行为等，可向赛项仲裁组提出申诉。申诉主体为参赛队领队。

2.参赛队领队可在比赛结束后（选手赛场比赛内容全部完成）2小时之内向仲裁组提出书面申诉。

3.书面申诉应对申诉事件的现象、发生时间、涉及人员、申诉依据等进行充分、实事求是的叙述，并由领队亲笔签名。书面申诉不予受理。

4.赛项仲裁组在接到申诉报告后的2小时内组织复议，并及时将复议结果以书面形式告知申诉方。申诉方对复议结果仍有异议，可向大赛仲裁工作组提出申诉。大赛仲裁工作组的仲裁结果为最终结果。

5.仲裁结果由申诉人签收，不能代收，如在约定时间和地点申诉人离开，视为自行放弃申诉。

6.申诉方可随时提出放弃申诉。

7.申诉方必须提供真实的申诉信息并严格遵守申诉程序，不得以任何理由采取过激行为扰乱赛场秩序。

十六、竞赛观摩

赛程安排注重观赏性与开放性。进一步增强职业教育吸引力，宣传职业教育的地位和作用，展示职业教育发展成果，形成全社会

关心、重视和支持职业教育的良好氛围，提高职业院校技能大赛的观赏性。大赛通过大屏幕的直播观摩比赛现场全过程。

1.邀请兄弟院校的学生、教师前来观摩直播比赛。

2.邀请行业权威和企业专家以及企业员工代表到现场体验比赛内容。

3.参赛院校通过直播观摩比赛现场全过程。

4.开放承办学校服装实训中心赛场以外有关实训场所，演示服装多媒体虚拟仿真系统，展示综合实训课程辅助教学资源，让参观者真切体会职业教育实训条件、设备的改善和教学手段的变革。

5.成绩发布会上安排作品点评，并于赛后设置获奖优秀作品静态展示区，组织参赛队观摩、交流、学习。

6.观摩人员需遵守场地规则，服从工作人员管理。当观摩人数超出赛场容量时，承办校将根据现场情况控制观摩人员进入赛场。

十七、竞赛直播

本赛项除抽签加密外，对比赛全过程、全方位直播的形式和方法如下：

竞赛现场合理安装摄像头，无盲区实时直播竞赛全过程，对竞赛全过程、全方位以直播的形式，供嘉宾、企业代表、领队、观摩人员在直播场地收看。

全程采集编辑赛场录像资料，例如：赛前准备工作、抽签加密、

各分项赛竞赛过程、裁判评分、专家点评、专家示范演示、优秀选手赛程回顾等，制作大赛交流材料，促进比赛资源转化。所有视频资料为宣传、仲裁、资源转化提供全面的信息资讯。

十八、赛项成果

赛项资源转化工作由本赛项承办校负责。围绕大赛目标，发挥以赛促融、促教、促改、促学、促建的风向标作用，以提升职业学校学生技能水平、引领职业学校专业建设和教学改革为宗旨，赛后2月内向大赛办公室提交资源转化实施方案。赛项执委会做好赛项宣传与推广，开发适于职业技术教育的新型教学资源。赛课融通教材和在线课程资源、学术交流资料、教学改革模式成果等，及时在公益性平台发布，确保赛项成果公开共享。

（一）资源转化成果

资源转化成果包含基本资源和拓展资源。

基本资源:按照风采展示、技能概要、教学资源三大模块设置。

1.风采展示:赛后即时制作时长15分钟左右的赛项宣传片,以及10分钟左右的获奖代表队(选手)的风采展示片,供专业媒体进行宣传播放。

2.技能概要:包括技能介绍、技能操作要点、评价指标等。

(1)整理竞赛样题、试题库:赛后将竞赛样题、试题库整理归档,修正题库在实际训练中存在的问题,形成典型的教学案例,提炼成为技能训练大纲。

(2) 整理竞赛技能考核评分要点案例：提取比赛的失分点，针对教学和训练存在的问题进行分析，并解决问题。

(3) 裁判员点评：针对比赛存在的问题点评，切实提升师生的职业素质和技能水平，通过点评，将赛项考核的核心技能与核心知识融入服装相关课程教学改革项目中。

3.教学资源：包括教学方案、实验实训、实训资源。通过赛教融合，将课程教学单元按任务模块或技能模块组织设置，突出典型工作任务，形成以项目为导向、以任务为驱动的教学模式，培养工作能力为核心的教学内容。资源转化成果可包含演示文稿、图片、操作流程演示视频、信息化教学、微课程等形式。

具体包括：

(1) 比赛训练题库、大赛优秀作品、学习交流体会总结报告等；

(2) 实验实训模块作品、企业实习报告等；

(3) 设计绘制的款式、设计制作的成衣等；

(4) 及时在相关网络学习平台发布信息化教学、微课等形式的教学资源，确保赛项成果公开共享。

拓展资源：反映大赛技能特色、应用于各教学与训练环节、支持技能教学和学习过程的较为成熟的多样性辅助资源。

1.加强学校与企业的合作，教学与生产的结合，优化现有教学

或实训模式。

2.评点视频、访谈视频、试题库、案例库、素材资源等。

3.建立技能比赛互动平台，通过该平台促进各院校之间的专业学术交流互动，取长补短、优势互补，资源共享。

(二) 资源转化成果形式

资源转化成果形式可包含文本文档、演示文稿、视频文件\Flash文件、图形/图像素材和网页型资源等。

(三) 资源成果转化方案

资源名称		表现形式	资源数量	资源要求	完成时间	
一. 基本资源	风采展示	赛项宣传片	视频	1	15分钟	赛后即时制作
		获奖代表队(选手)风采展示片	视频	1	10分钟	赛后即时制作
	技能概要	技能介绍 技能要点 评价指标	1.裁判点评技能要点、评价指标表、大赛作品、PPT演示;	1	图文并茂	赛后
			2.信息化教学、微课	1		赛后2个月
	教学资源	试题库	文稿	10	图文并茂	赛后3个月
		技能训练指导	文稿	1	电子教材	赛后3个月
		大赛作品集	文稿	1	图文并茂	赛后3个月
		课程电子教材	服装技能教材	1本	电子教材	赛后8个月
二. 拓展资源	素材资源、案例库		文稿	1	图文并茂	赛后3个月
	衍生成果	以赛促教相关技能、教学竞赛	获得相关荣誉		图文并茂	常态化
		总结、论文、项目课题等	2-3	文稿		赛后3-10个月
	建立技能比赛互动平台	信息化手段	常态化	网站、校微信公众号		赛前、赛后

